

PROFIL

PUSKESMAS NGRONGGOT



PEMERINTAH KABUPATEN NGANJUK
DINAS KESEHATAN DAERAH
2023

Kata Pengantar

Puji syukur kehadiran Tuhan Yang Maha Esa atas limpahan rahmat dan karunia-Nya, Buku Profil Kesehatan Puskesmas Ngronggot Tahun 2023 ini dapat terselesaikan. Buku Profil Kesehatan Tahun 2023 ini berbeda dengan tahun sebelumnya yang disusun secara teratur setiap tahun, profil kesehatan tahun 2023 ini sudah di pilah berdasarkan gender, maka dari itu Buku Profil Kesehatan Puskesmas Ngronggot Tahun 2023 ini diharapkan dapat digunakan untuk mengevaluasi program-program yang telah dilaksanakan, sehingga dapat dijadikan sebagai bahan masukan dalam penyusunan langkah-langkah selanjutnya khususnya pembangunan di bidang kesehatan. Juga diharapkan dapat dijadikan sebagai bahan pertimbangan untuk penyusunan Profil Kesehatan Kabupaten.

Kepada semua pihak yang telah memberikan bantuan dalam pengumpulan data sebagai penyusunan buku ini disampaikan ucapan terima kasih. Segala saran, kritik, tanggapan dan peran serta dari semua pihak yang bersifat membangun sangat Kami harapkan guna peningkatan mutu penyajian buku ini di masa yang akan datang.

Kami menyadari bahwa dalam penyusunan buku ini masih ada kekurangannya karena keterbatasan Kami sebagai penyusun maupun keterbatasan data baik dari lintas program maupun dari lintas sektor yang terkait. Namun demikian Kami berharap semoga Buku Profil Kesehatan Puskesmas Ngronggot Tahun 2023 ini dapat bermanfaat bagi semua.

Nganjuk, 31 Desember 2023
Kepala Puskesmas Ngronggot

dr. Arief Subyanto
Pembina Utama Muda
NIP. 196605121996031004

DAFTAR ISI

KATA PENGANTAR.....	i
DAFTAR ISI	ii
BAB I PENDAHULUAN	1
1. LATAR BELAKANG	
2. TUJUAN PENYUSUNAN PROFIL	
3. MANFAAT.....	
BAB II GAMBARAN UMUM PUSKESMAS NGRONGGOT	2
a. IDENTITAS PUSKESMAS.....	
b. KONDISI PUSKESMAS.....	
c. STRUKTUR ORGANISASI PUSKESMAS	3
BAB. III. PEMBANGUNAN KESEHATAN.....	6
1. VISI, MISI DAN STRATEGI	
2. BENTUK KEGIATAN	
BAB. IV. PENCAPAIAN PROGRAM KESEHATAN.....	7
1. SITUASI DERAJAT KESEHATAN.....	
2. PERILAKU MASYARAKAT.....	
BAB. V. SITUASI UPAYA KESEHATAN DI PUSKESMAS NGRONGGOT	9
A. PELAYANAN KESEHATAN DASAR.....	
B. PENCEGAHAN DAN PEMBERANTASAN PENYAKIT.....	
C. PERBAIKAN GIZI MASYARAKAT.....	
BAB VI. SITUASI SUMBER DAYA KESEHATAN	10
A. SITUASI SUMBER DAYA KESEHATAN	
B. KETENAGAAN PUSKESMAS	
C. PEMBIAYAAN PUSKESMAS	
BAB VII. KESIMPULAN	12
BAB VII. PENUTUP	13
LAMPIRAN	

BAB I

PENDAHULUAN

1. LATAR BELAKANG PENYUSUNAN PROFIL PUSKESMAS NGRONGGOT

Profil Puskesmas Ngronggot adalah gambaran situasi kesehatan di Puskesmas Ngronggot yang diterbitkan setiap tahun sekali, Dalam Profil ini memuat berbagai data tentang kesehatan, yang meliputi data derajat kesehatan, upaya kesehatan dan sumber daya kesehatan. Profil kesehatan juga menyajikan data pendukung lain yang berhubungan dengan kesehatan seperti data kependudukan, data sosial ekonomi, data lingkungan dan data lainnya. Data dianalisis dengan analisis sederhana dan ditampilkan dalam bentuk tabel dan grafik.

Penerbitan profil Puskesmas Ngronggot ini adalah agar diperoleh gambaran keadaan kesehatan di Puskesmas Ngronggot khususnya tahun 2023 dalam bentuk narasi, tabel, dan gambar. Profil Puskesmas Ngronggot tahun 2023 diharapkan dapat memberikan data yang akurat, untuk mengambil keputusan berdasarkan fakta. Selain itu profil ini dapat digunakan sebagai penyedia data dan informasi dalam rangka evaluasi perencanaan, pencapaian Program kegiatan di Puskesmas Ngronggot Tahun 2023.

1. GEOGRAFIS

- Peta Wilayah Kerja Puskesmas Ngronggot



Puskesmas Kecamatan Ngronggot merupakan salah satu unit pelaksana teknis Dinas Kesehatan Kab. Nganjuk yang beralamat di Jl Dr. Sutomo No. 1 Desa Ngronggot Kec Ngronggot Kab. Nganjuk. Puskesmas Ngronggot berada di Ibu Kota Kecamatan dengan batas-batas wilayah sbb:

1. Sebelah Barat : Wilayah Kec. Tanjunganom
2. Sebelah Selatan : Wilayah Kec. Prambon
3. Sebelah Timur : Sungai Brantas (Wil. Kab. Kediri)
4. Sebelah Utara : Wilayah Kec. Baron dan Kec. Kertosono

Dengan luas wilayah 54 km Wilayah kerja Puskesmas Ngronggot mencakup 13 Desa dengan total jumlah penduduk 84.327 jiwa laki2 = 41.427 perempuan= 42.900

Puskesmas Ngronggot terletak Jln. Dr. Soetomo No.1 Ngronggot, Desa Ngronggot ,Kecamatan Ngronggot.Kabupaten Nganjuk dengan luas 52,99 Ha. Wilayah Puskesmas Ngronggot terdiri dari 13 Desa antara lain :

- | | | | |
|---|---------------|----|------------|
| 1 | Juwet | 8 | Dadapan |
| 2 | Tanjungkalang | 9 | Klurahan |
| 3 | Kelutan | 10 | Betet |
| 4 | Cengkok | 11 | Kalianyar. |
| 5 | Mojokendil | 12 | Trayang |
| 6 | Ngronggot | 13 | Kaloran. |
| 7 | Banjarsari | | |

JUMLAH PENDUDUK

NO	DESA	LAKI-LAKI	PEREMPUAN	JUMLAH PENDUDUK
1	Juwet	2737	2681	5418
	Tanjungkalang	5630	5020	10324
	Kelutan	2606	2080	4686
	Cengkok	6630	6253	12883
	Mojokendil	3911	3985	7896
	Ngronggot	3210	8833	12043
	Banjarsari	3297	2267	4719
	Dadapan	2606	3155	6452
	Klurahan	2776	5418	10914
	Betet	2480	2447	4927
	Kalianyar.	1780	1832	3612
	Trayang	2240	2004	4244
Kaloran.				

JUMLAH PENDUDUK BERDASAR KELOMPOK UMUR

NO	Golongan Umur	Laki-laki	Perempuan	Jumlah
1	0-14	9610	9126	9610
2	15-64	29766	28356	58122
3	65+	3456	4013	7469
4	Jumlah	42832	41495	84327

KEADAAN GEOGRAFIS dan IDENTITAS PUSKESMAS

1. DATA ADMINISTRATIF

- a. No. Kode Puskesmas : P3518080101
- b. Nama Puskesmas : NGRONGGOT
- c. Kecamatan : NGRONGGOT
- d. Kabupaten : NGANJUK

- e. Propinsi : JAWA TIMUR
- f. Alamat : Jl.Dr.SUTOMO No 1 Ngronggot Kec. Ngronggot
- g. Telepon : (0358).
- h. Email : puskesmasngronggot.nganjuk @gmail.com

DATA KLASIFIKASIF

- a. Jenis : Puskesmas
- b. Kelas : Puskesmas Rawat Inap
- c. Tipe Faskes : Puskesmas Perdesaan
- d, Status akreditasi : Utama
- e. Mampu Poned : Poned

2.TUJUAN PENYUSUNAN PROFIL

2.1. Tujuan Umum

Tujuan dari penyusunan Profil Puskesmas Ngronggot ini adalah untuk memperoleh dan menghadirkan informasi kesehatan serta faktor-faktor kesehatan lainnya yang dapat dijadikan sebagai bahan penilaian tercapai atau tidaknya target kegiatan, yang kelak dapat dijadikan sebagai dasar pertimbangan untuk menentukan langkah-langkah perencanaan selanjutnya

2.2.Tujuan Khusus

Diperolehnya data/informasi kesehatan di tingkat Puskesmas Ngronggot, yang menyangkut data-data sebagai berikut :

- 2.2.1. data/informasi derajat kesehatan masyarakat
- 2.2.2. data/informasi perilaku masyarakat di bidang kesehatan
- 2.2.3. data/informasi kesehatan lingkungan
- 2.2.4. data/informasi yang berkaitan dengan pelayanan kesehatan

3.MANFAAT

Manfaat yang diharapkan dari penyusunan profil ini adalah sebagai suatu alat yang dapat digunakan untuk mengevaluasi program-program yang telah dilaksanakan, sehingga dapat dijadikan sebagai bahan masukan dalam penyusunan langkah-langkah selanjutnya khususnya pembangunan di bidang kesehatan. Juga diharapkan dapat dijadikan sebagai bahan pertimbangan untuk penyusunan Profil Kesehatan Kabupaten.

BAB II
GAMBARAN UMUM PUSKESMAS NGRONGGOT

A. KONDISI PUSKESMAS

Puskesmas Ngronggot memiliki 5 Pustu, 7 Polindes dan 5 Rumdin

No	Uraian	Kondisi Bangunan	Keterangan
1.	Puskesmas	Baik	Bangunan Rehap
2.	Ngronggot	Baik	
3.	Pustu Mojokendil	Baik	
4.	Dadapan		
5.	Klurahan,		
6.	Tanjungkalang,		
7.	Kelutan.		
8.	Polindes Ngronggot,		
9.	Trayang		
10.	Kaloran,		
11.	Betet,		
12.	Kalianyar,		
13.	Juwet,		
14.	Cengkok		
	Banjarsari.		

**SUSUNAN ORGANISASI DAN TATA KERJA
PUSKESMAS NGRONGGOT
DINAS KESEHATAN KABUPATEN NGANJUK**

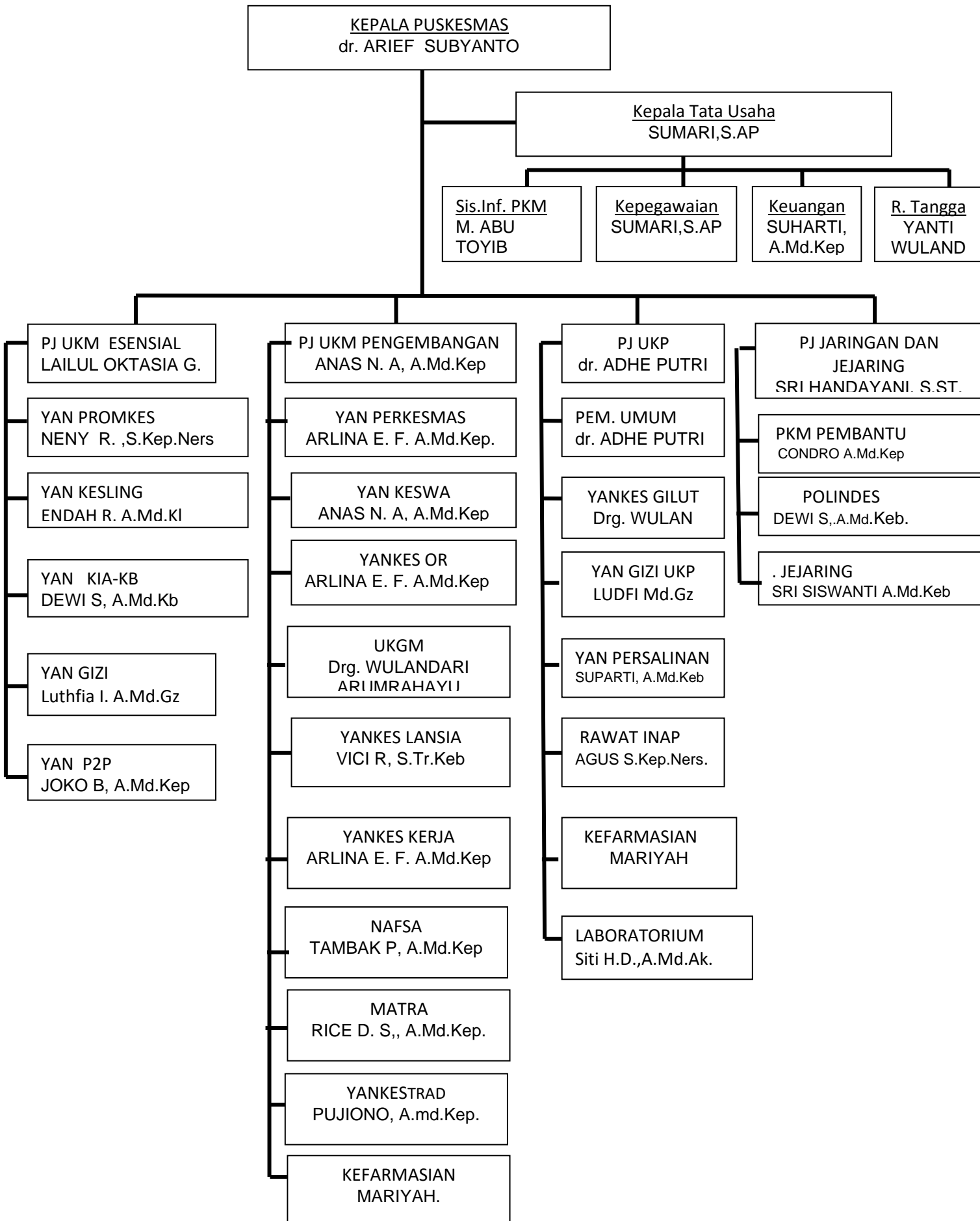

Tabel 2.2 Distribusi Frekuensi Ketenagaan di Puskesmas Ngronggot Tahun 2023

No	NAMA	N I P	GOL RUA NG	JABATAN
1	dr. ARIEF SUBYANTO	196605121996031004	IV/C	Kepala Puskesmas
2	dr. ADHE PUTRI TRISNANI	19930923 202203 2 004	III/b	Dokter Fungsional
3	Drg. WULANDARI ARUMRAHAYU	19940710202203 2 005	III/b	Dokter Gigi
4	SUHARTI, A.Md.Kep.	19670510 198903 2 008	III/d	Perawat
5	HANA LIULYATI, Amd.Keb.	19680114 198812 2 003	III/d	Bidan
6	TAMBAK PRAYITNO, A.Md.Kep.	19680810 198903 1 011	III/d	Perawat
7	VICI ROSANTI, S.Tr.Keb.	19710414 199102 2 004	III/d	Bidan
8	UNI, Amd.Kep.	19670924 199103 2 010	III/d	Perawat
9	SUYATI, Amd.Keb.	19680406 199203 2 008	III/d	Bidan
10	USWATUL HASANAH, S.Tr.Keb.	19700811 199203 2 007	III/d	Bidan
11	SUMARLENI, Amd.Keb.	19670625 199103 2 002	III/d	Bidan
12	SRI KARYATI, Amd.Keb.	19690723 199001 2 001	III/d	Bidan
13	DEWI SATRIANA, Amd.Keb.	19701219 199103 2 003	III/d	Bidan
14	SRI HANDAYANI, S.ST.	19720311 199203 2 003	III/d	Bidan
15	AGUS BUDIYANTO, S.Kep.Ners.	19740603 199603 1 002	IVa	Perawat
16	PUJIONO, A.md.Kep.	19700101 199101 1 002	III/d	Perawat
17	CONDRO DARU K. Amd.Kep.	19720509 199803 2 011	III/d	Perawat
18	WASIANI, S.Tr.Keb	19670827 199302 2 001	III/d	Bidan
19	YANTI WULANDARI, S.Kep.Ners.	19851217 201001 2 033	III/d	Perawat
20	SUMARI,S.AP	19711115 199403 1 004	III/d	Perawat Gigi
21	SRI HARIYATI	19651001 198803 2 009	III/b	staf
22	SUKAMTO	19670512 198903 1 010	III/b	Staf
23	YAYUK SRI WINARSIH	19670906 198803 2 005	III/b	Staf
24	MOH. MUADZ	19670529 198811 1 001	III/b	Staf
25	DWI NARTA	19660810 198602 1 007	III/b	Gizi
26	ANAS NURUL AMIN, A.Md.Kep.	19730912 199703 1 007	III/b	Perawat
27	JOKO BUDIONO, A.Md.Kep.	19750427 199803 1 003	III/b	Perawat
28	EPRILYANI PD. Amd.Kep.	19780401 200604 2 031	III/b	Perawat
29	NENY RULISTIANA,S.Kep.Ners.	19800327 200112 2 003	III/b	Perawat
30	PIPIT SUSING INDARTI, A.Md.Kep	19801130 200801 2 003	III/b	Perawat
31	WAWAN EFENDI, A.Md.Kep.	19860728 201101 1 004	III/b	Perawat
32	DIAH PUSPORINI, S.ST.Keb.	19780228 201001 2 021	III/b	Bidan

33	ARLINA EKA F. A.Md.Kep.	19870906 201001 2 019	III/a	Perawat
34	SULISTYOWATI, A.Md.Keb.	19730505 200501 2 015	III/a	Bidan
35	SULISTIANI, A.Md.Keb.	19761128 200701 2 007	III/a	Bidan
36	SUPARTI, A.Md.Keb.	19740617 200701 1 010	III/a	Bidan
37	DIAN SUSILO RINI, A.Md.Keb.	19770113 200701 2 010	III/a	Bidan
38	SRI SISWANTI A.Md.Keb.	19720623 200604 2 012	III/a	Bidan
39	ARIES YUDA PALUPI, A.Md.Keb	19800427 201101 2 007	III/a	Bidan
40	RICE DWI SAGITA, A.Md.Kep.	19921209 201504 2 001	II/d	Perawat
41	LAILUL OKTASIA G. A.Md.Kep.	19921001 201504 2 001	II/d	Perawat
42	FARIDA ILMIATI, A.Md.Keb.	19780221 200801 2 013	II/d	Bidan
43	UKIK INDRAWATI, A.Md.Keb.	19820528 201705 2 001	II/d	Bidan
44	ELLY TRISDIAN NS. A.Md.Keb.	19861123 201765 2 001	II/d	Bidan
45	ALTA WIDARTI, A.Md.Keb.	19780727 201905 2 002	II/d	Bidan
46	Nina Riska Rusfita, A.Md.Kes.	198804062020122005	II/c	Perawat
47	Siti Hamidah Diyah,A.Md.Ak.	199005142020122006	II/c	Analisis
48	Okke Cipta FristanTa,A.Md.Kep	199008152020121003	II/c	Perawat
49	Luthfia Intan N, A.Md.Gz	199508152020122009	II/c	Nutrisionis
50	Mingan	19770325 201408 1 002	II/c	Perawat
51	Siti Yuliana	19780323 201408 2 002	II/c	administrasi
52	Mariyah	19791012 201408 2 003	II/c	administrasi
53	SITI MUTAMIMAH	198108042022212001	P3K	Perawat
54	FITRIA KASYANTO	198404132022212001	P3K	Perawat
55	ENDAH RAHMAWATI, A.Md.KI	198003292023212001	P3K	sanitarian
56	WULANSARI ,A.Md.Kes	199607142023212001	P3K	Rekam Medik
57	LUDFIYANA N. M A.Md.Gz	199803032023212001	P3K	Nutrisionis
58	MUJIATIN			
59	MUJIYONO			
60	DIANA EKA WATI			
62	MOHAMAD ABU TOYIB			
63				
64				

BAB III

PEMBANGUNAN KESEHATAN DI PUSKESMAS NGRONGGOT

1. VISI, MISI DAN STRATEGI PUSKESMAS NGRONGGOT

1.1. Visi : Terwujudnya Masyarakat Kecamatan Ngronggot Yang Sehat

1.2. Misi : 1. Menggerakkan Pemberdayaan Masyarakat berwawasan Kesehatan di Wilayah Kerja Puskesmas Ngronggot
2. Mendorong kemandirian Hidup Sehat Bagi Masyarakat di Wilayah Kerja Puskesmas Ngronggot
3. Mengembangkan Pelayanan Kesehatan yang adil dan merata yang dapat dijangkau semua lapisan masyarakat
4. Meningkatkan mutu pelayanan kesehatan di wilayah kerja puskesmas Ngronggot.

1.3. Budaya : 1. **Malu**

Malu jika datang terlambat ,Malu jika tidak menjalankan tugas

2. Netral

Tidak membeda – bedakan pasien dalam memberi pelayanan

3. Inovatif

Selalu berusaha membuat terobosan baru untuk meningkatkan derajat kesehatan masyarakat

4. Semangat

Selalu giat dan bersemangat

2. BENTUK KEGIATAN

2.1 Kegiatan di Dalam Gedung

Kegiatan yang dilaksanakan didalam gedung dibagi menjadi ada 2 (dua) Pelayanan yaitu :

1. Pelayanan Administratif ; tentunya administrasi kantor untuk keperluan surat menyurat, Tata kelola keuangan, merupakan tanggungjawab mulai Kepala Puskesmas. Pengelola Kepegawaian. Tata Usaha membantu Kepala Puskesmas bersama staf sesuai dengan tugas pokok dan fungsi masing-masing.

2. Pelayanan Pengobatan

2.1. BP

2.2. Rawat Inap

2.3. KIA / MTBS

2.4. Poli Gigi

2.5. Laboratorium

2.2. Kegiatan di Luar Gedung

1. Posyandu

2. Penyuluhan PKPR

3. Penjaringan UKS

4. BIAS

5. PHBN

6. Pemantauan Jentik Berkala

7. Posbindu

BAB IV
PENCAPAIAN PROGRAM KESEHATAN
DI PUSKESMAS NGRONGGOT TAHUN 2019

IV. 1 SITUASI DERAJAT KESEHATAN

A. MORTALITAS

1. Jumlah Kematian Bayi (AKB) :
2. Jumlah Kematian Balita (AKABA) :
3. Jumlah Kematian Ibu (AKI) : 2

B. MORBIDITAS

1. Pola 10 Penyakit Terbanyak di Puskesmas
2. Penyakit Menular
 - a. Malaria
 - b. TB Paru
 - c. HIV & AIDS
 - d. PNEUMONIA
 - e. KUSTA
3. Penyakit yang Dapat Dicegah Dengan Imunisasi (PD3I)
 - a. Tetanus Neonatorum
 - b. Difteri
 - c. Polio dan AFP (Acute Falccid Paralysis/ Lumpuh Layuh Akut)
4. Penyakit Potensial KLB/Wabah
 - a. Demam Berdarah Dengue (DBD)
 - b. Diare
 - c. Chikungunya
 - d. Rabies
 - e. Filariasis
 - f. Antraks
 - g. Pes
 - h. Flu Burung

D. STATUS GIZI

1. Pemberian Vitamin A dosis tinggi (6-11) 1x per tahun : 641
2. Pemberian Vitamin A dosis tinggi pada balita 2 x per tahun : 4.025
3. Pemberian tablet besi pada bumil : 20084
4. Bumil KEK : 21
5. Asi Eksklusif : 56
6. Stunting : 24

E. KEADAAN KESEHATAN LINGKUNGAN

1. Sarana Air Bersih yang Digunakan dan Akses Air Minum yang aman
2. Sarana dan Akses terhadap Sanitasi Dasar
3. Rumah Sehat
4. Tempat Umum dan Pengelolaan Makan (TPUM) Sehat
5. Institusi Dibina Kesehatan Lingkungannya
6. Rumah/ Bangunan yang Diperiksa dan Bebas Jentik Nyamuk *Aedes*

IV.2 PERILAKU MASYARAKAT

KEADAAN PERILAKU MASYARAKAT

1. Perilaku Hidup Bersih dan Sehat (PHBS)
2. Posyandu
3. Penduduk yang Terlindungi Jaminan Kesehatan

BAB V

SITUASI UPAYA KESEHATAN DI PUSKESMAS NGRONGGOT TAHUN 2023

SITUASI UPAYA KESEHATAN

A. PELAYANAN KESEHATAN DASAR

1. Pelayanan Kesehatan Ibu dan Anak
 - a. Pelayanan Kesehatan Ibu Hamil (K1 dan K4)
 - b. Pertolongan Persalinan oleh Tenaga Kesehatan dengan Kompetensi Kebidanan (Pn)
 - c. Cakupan Pelayanan Kesehatan Ibu Nifas (KF3)
 - d. Penanganan Komplikasi Obstetri dan Neonatal
 - e. Kunjungan Neonatal
 - f. Pelayanan Kesehatan Pada Bayi
 - g. Pelayanan Kesehatan pada Balita
 - h. Pelayanan Kesehatan pada Siswa SD dan setingkat
2. Pelayanan Keluarga Berencana (KB)
3. Pelayanan Imunisasi
 - a. Imunisasi Dasar pada Bayi
 - b. Imunisasi pada Ibu Hamil

B. PENCEGAHAN DAN PEMBERANTASAN PENYAKIT

1. Pengendalian Penyakit Polio
2. Pengendalian TB-Paru
3. Pengendalian Penyakit ISPA
4. Penanggulangan Penyakit HIV/AIDS dan PMS
5. Pengendalian Penyakit Demam Berdarah Dengue (DBD)
6. Pengendalian Penyakit Malaria
7. Pengendalian Penyakit Kusta
8. Pengendalian Penyakit Filariasis
9. Surveilans Vektor

C. PERBAIKAN GIZI MASYARAKAT

1. Pemberian Tablet Tambah Darah (Fe)
2. Pemberian Kapsul Vitamin A
3. Cakupan Konsumsi Garam Beryodium
4. Cakupan Pemberian ASI Eksklusif
5. Cakupan Penimbangan Balita di Posyandu (D/S)

BAB VI

SITUASI SUMBER DAYA KESEHATAN

5.1 SITUASI SUMBER DAYA KESEHATAN

1. SARANA KESEHATAN

Jumlah Pustu : 5

Jumlah Pusling : 2

Sarana Upaya Kesehatan Berbasis Masyarakat :

Posyandu ; 72

Polindes : 7

Desa Siaga dan Ponkesdes : 13

2. KETENAGAAN PUSKESMAS :

TABEL A.1. Jumlah Tenaga Kesehatan di Puskesmas Ngronggot Tahun 2023

NO	TENAGA KESEHATAN	JUMLAH	PROSENTASE
1	Dokter Spesialis	0	
2	Dokter Umum (PNS)	2	
3	Dokter Umum (Kontrak)	0	
4	Dokter Gigi	1	
5	Perawat	15	
6	Perawat Gigi	1	
7	S-1 Keperawatan	3	
8	Bidan Induk	8	
9	Bidan di Desa/ di Poskesdes	13	
10	Apoteker & S-1 Farmasi	0	
11	Asisten Apoteker	0	
12	Analisis Farmasi	0	
13	Kesehatan Masyarakat(S-1)	0	
14	Kesehatan Masyarakat (S-2)	0	
15	Sanitarian(MOU)	1	
16	Gizi	1	
17	Analisis Medis	1	
18	Keterampilan Fisik	0	
	TOTAL	46	

TABEL A.2. Jumlah Tenaga Non Kesehatan di Puskesmas Ngronggot Tahun 2023

NO	TENAGA NON KESEHATAN	JUMLAH	PROSENTASE
1	Pekarya	0	
2	Tata Usaha	13	
3	Sopir	0	
4	Keuangan	0	
5	Tanaga Non Kesehatan Lainnya	0	
	TOTAL	13	

3. PEMBIAYAAN PUSKESMAS

Pembiayaan untuk Operasional Puskesmas bersumber dari APBN dan APBD Kabupaten.

Tabel A 3. Anggaran Puskesmas Ngronggot Tahun 2022

NO	Sumber Dana	Jumlah	Prosentase
1	APBD		
2	BOX	Rp 740943.000	
3	BPJS	Rp 4.291.656.689	
	TOTAL	Rp 4.365.750.989	

BAB. VII

KESIMPULAN

Buku Profile ini diharapkan dapat membantu dan memberikan informasi sarana dan prasarana dalam penyelenggaraan pelayanan Kesehatan secara optimal melalui kesehatan yang terjangkau dan berkualitas.

Buku Profile ini mencoba menampilkan atau memotret gambaran secara keseluruhan dan selanjutnya dalam mengembangkan kebijakan-kebijakan Puskesmas Ngronggot sesuai dengan situasi dan kondisi. Diharapkan Buku Profile ini bermanfaat dalam melaksanakan evaluasi atau pembinaan pelayanan kesehatan di Puskesmas.

Buku ini telah berupaya untuk melibatkan beberapa pemegang Program yang ada pada Puskesmas Ngronggot, Namun Demikian tentu masih terdapat kekurangan dan kekeliruan dalam penyusunan , untuk itu kami mohon saran dan kritik dalam rangka penyempurnaan.

Tak lupa disampaikan banyak terima kasih kepada Kepala Puskesmas Ngronggot dan buku ini semoga bermanfaat atau menambah wawasan khususnya jajar kesehatan dan masyarakat pada umumnya.

BAB. VIII

P E N U T U P

Dengan mengucapkan rasa syukur kepada Tuhan Yang Maha Esa atas bimbingan dan petunjuk nya dan sedikit kekuatan yang diberikan Tim Penyusun sehingga telah menyelesaikan dan tersusunnya Buku Profil ini.

Dan Tak lupa mengucapkan banyak terima kasih kepada seluruh staf Puskesmas Ngronggot yang telah membantu secara langsung dan tidak langsung

**PROFIL KESEHATAN UPTD PUSKESMAS NGRONGGOT
TAHUN 2023**

- A. COVER**
- B. KATA PENGANTAR**
- C. DAFTAR ISI**
- D. DAFTAR LAMPIRAN**
- E. SISTEMATIKA PENYAJIAN**
SISTEMATIKA PENYAJIAN

Untuk memudahkan dalam hal pemahaman terhadap profil ini, maka di sini dikemukakan gambaran singkat secara keseluruhan tentang isi dari profil, adapun isi profil masing-masing bab adalah sebagai berikut ini :

Bab I – PENDAHULUAN

Bab ini menyajikan secara singkat tentang latar belakang, tujuan, manfaat serta sistematika penyajian.

Bab II – GAMBARAN UMUM

Bab ini menyajikan gambaran umum Puskesmas Nronggot yang meliputi keadaan geografi, keadaan penduduk, tingkat pendidikan keadaan ekonomi

Bab III – PEMBANGUNAN KESEHATAN DI PUSKESMAS NGRONGGOT

Bab ini menguraikan secara ringkas Visi dan Misi serta Strategi Puskesmas Nronggot. Selain itu juga diuraikan Program-program Kegiatan Puskesmas Nronggot yang dilaksanakan selama tahun 2017

Bab IV –PENCAPAIAN PEMBANGUNAN KESEHATAN

Bab ini berisi penyajian tentang hasil-hasil yang dicapai oleh Puskesmas Nronggot yang meliputi derajat kesehatan, perilaku masyarakat, kesehatan lingkungan dan pelayanan kesehatan

Bab V—SITUASI UPAYA KESEHATAN

Uraian hasil pelayanan kesehatan dasar, pelayanan kesehatan rujukan dan penunjang, pemberantasan penyakit menular, pembinaan kesehatan lingkungan dan sanitasi dasar, perbaikan gizi masyarakat, pelayanan kefarmasian

Bab VI- SITUASI SUMBER DAYA KESEHATAN

Berisi tentang sarana kesehatan, tenaga kesehatan dan pembiayaan di Puskesmas

Bab VI. KESIMPULAN

Bab ini menyajikan hal-hal penting yang perlu disimak dari profil Puskesmas Nronggot di tahun 2017. Selain keberhasilan keberhasilan yang perlu dicatat bab ini juga mengemukakan hal-hal yang dianggap masih kurang berhasil

BAB VI. PENUTUP

LAMPIRAN

Lampiran berisi seluruh tabel induk yang digunakan dalam penyusunan Profil Puskesmas Nronggot.

lampiran

**REKAPITULASI PENILAIAN KINERJA PUSKESMAS
PUSKESMAS RAWAT INAP NGRONGGOT KABUPATEN NGANJUK
TAHUN 2022**

NO	Upaya Pelayanan Kesehatan, Manajemen dan Mutu	Rata2 Program/Admen	Rata2 Upaya Pelayanan Kesehatan /Admen dalam %	Interpretasi Nilai Kinerja Puskesmas
(1)	(2)	(3)	(4)	(5)
I	Administrasi dan Manajemen		9.89	Baik
	1. Manajemen Umum	9.44	98.90	
	2. Manajemen Peralatan dan Sarana Prasarana	10.00		
	3. Manajemen Keuangan	10.00		
	4. Manajemen Sumber Daya Manusia	10.00		
	5. Manajemen Pelayanan Kefarmasian	10.00		
		49.44		
II	UKM Esensial		85.92	Cukup
	1. Upaya Promosi Kesehatan	82.20		
	2. Upaya Kesehatan Lingkungan	90.30		
	3. Upaya Pelayanan Kesehatan Ibu, Anak dan KB	94.90		
	4. Upaya Pelayanan Gizi	88.54		
	5. Upaya Pencegahan dan Pengendalian Penyakit	73.68		
		429.62		
III	UKM Pengembangan		80.40	Rendah
	1. Pelayanan Keperawatan Kesehatan Masyarakat (Perkesmas)	92.50		
	2. Pelayanan Kesehatan Jiwa	90.43		
	3. Penanganan Masalah Penyalahgunaan Napza	100.00		
	4. Pelayanan Kesehatan Gigi Masyarakat	59.00		
	5. Pelayanan Kesehatan Tradisional	100.00		
	6. Pelayanan Kesehatan Olahraga	75.00		
	7. Pelayanan Kesehatan Indera	100.00		
	8. Pelayanan Kesehatan Lansia	12.22		
	9. Pelayanan Kesehatan Kerja	80.30		
	10. Kesehatan Matra	100.00		
	11. Kefarmasian	75.00		
		884.45		
IV	UKP		96.41	Baik
	1. Pelayanan Non Rawat Inap	85.63		
	2. Pelayanan Gawat Darurat	100.00		
	3. Pelayanan Kefarmasian	96.43		
	4. Pelayanan Laboratorium	100.00		
	5. Pelayanan Rawat Inap	100.00		
		482.06		
V	Mutu		90.74	Baik
	1. Kepatuhan Kebersihan Tangan	100.00		

	2. Kepatuhan Penggunaan Alat Pelindung Diri (APD)	100.00		
	3. Kepatuhan Identifikasi Pasien	100.00		
	4. Keberhasilan Pengobatan Pasien TB Semua Kasus Sensitif Obat (SO)	57.00		
	5. Ibu Hamil Yang Mendapatkan Pelayanan Sesuai Standar	87.42		
	6. Kepuasan Pasien	100.00		
		544.42		
	TOTAL PENILAIAN KINERJA PROGRAM DAN MUTU		452.38	BAIK

Lampiran

10 PENYAKIT TERBESAR DI PUSKESMAS NGRONGGOT TAHUN 2022

No	Kode	Nama	ICD-10	Jumlah	L	P
1	167	Infeksi saluran napas bagian atas akut Lainnya	J00-J01, J05-J06	8053	3131	4922
2	290.9	Orang yang mendapatkan pelayanan kesehatan Untuk pemeriksaan khusus dan investigasi lainnya	Z00.2-Z13	5998	2480	3518
3	292.8	Imunisasi dan kemoterapi pencegahan lainnya	Z23.0.1.3.4.6-8, Z24.1.3.5. Z25-Z27.0.2-Z29	4016	2098	1918
4	200.9	Artripati dan artritis	M12-M14	3245	616	2629
5	145	Hipertensi esensial (primer)	I10	2942	777	2165
6	181.2	Penyakit pulpa dan periapikal	K04	2330	665	1665
7	146	Penyakit hipertensi lainnya	I11-I15	2152	439	1713
8	183	Tukak lambung dan duodenum	K25-K27	2023	393	1630
9	268	Demam yang sebabnya tidak diketahui	R50	1969	878	1091
10	207.9	Gangguan jaringan ikat lainnya	M71-M79	1864	457	1407

INSTRUMEN PENGHITUNGAN KINERJA UKM ESENSIAL PUSKESMAS

No	Pelayanan Kesehatan/ Program/Variabel/Sub Variabel Program		Target Tahun 2021 (dalam %)	Satuan sasaran	Total Sasaran	Target Sasaran	Pencapaian (dalam satuan sasaran)	% Cakupan Riil
(1)	(2)		(3)	(4)	(5)	(6)	(7)	(8)
2.1.UKM ESSENSIAL								
2.1.1.Upaya Promosi Kesehatan								
	2.1.1.1 Pengkajian PHBS (Perilaku Hidup Bersih dan Sehat)							
	1.	Rumah Tangga yang dikaji	20%	Rumah Tangga	29763	5952.6	840	2.8
	2.	Institusi Pendidikan yang dikaji	50%	Institusi Pendidikan	66	33	50	75.8
	3.	Pondok Pesantren (Ponpes) yang dikaji	70%	Ponpes	6	4.2	5	83.3
	2.1.1.2.Tatanan Sehat							
	1.	Rumah Tangga Sehat yang memenuhi 10 indikator PHBS	63%	Rumah Tangga	840	529.2	0	0.0
	2.	Institusi Pendidikan yang memenuhi 7-8 indikator PHBS (klasifikasi IV)	72%	Institusi Pendidikan	50	36	49	98.0
	3.	Pondok Pesantren yang memenuhi 16-18 indikator PHBS Pondok Pesantren (Klasifikasi IV)	40%	Ponpes	5	2	2	40.0
	2.1.1.3.Intervensi/ Penyuluhan							

	1.	Kegiatan intervensi pada Kelompok Rumah Tangga	100%	Posyandu	73	292	292	400.0
	2.	Kegiatan intervensi pada Institusi Pendidikan	100%	Institusi Pendidikan	50	50	50	100.0
	3.	Kegiatan intervensi pada Pondok Pesantren	100%	Ponpes	5	5	0	0.0
	2.1.1.4. Pengembangan UKBM							
	1.	Posyandu Balita PURI (Purnama Mandiri)	75%	Posyandu	73	54.75	27	37.0
	2.	Poskesdes/ Poskeskel Aktif	76%	Ponkesdes/ Poskeskel	13	9.88	13	3.0
	2.1.1.5 Pengembangan Desa/ Kelurahan Siaga Aktif							
	1.	Desa/Kelurahan Siaga Aktif	97.7%	Desa	13	12.701	13	100.0
	2.	Desa/Kelurahan Siaga Aktif PURI (Purnama Mandiri)	17%	Desa	13	2.21	0	0.0
	3.	Pembinaan Desa/Kelurahan Siaga Aktif	100%	Desa	13	26	13	100.0
	2.1.1.6. Promosi Kesehatan dan Pemberdayaan Masyarakat							
	1.	Promosi kesehatan untuk program prioritas di dalam gedung Puskesmas dan jaringannya (sasaran masyarakat)	100%	Puskesmas & Jaringannya	14	168	12	85.7
	2	Pengukuran dan Pembinaan Tingkat Perkembangan UKBM	100%	Jenis UKBM	87	87	87	100.0

Penyehatan Makanan dan Minuman

1.	Pembinaan Tempat Pengelolaan Makanan (TPM)	67%	TPM	46	30.82	46	100.0	100.0
2.	TPM yang memenuhi syarat kesehatan	50%	TPM	46	23	39	84.8	100.0
2.1.2.3.Penyehatan Perumahan dan Sanitasi Dasar								
1.	Pembinaan sanitasi perumahan	41%	Rumah	4917	2015.97	1060	21.6	52.6
2.	Rumah yang memenuhi syarat kesehatan	76%	Rumah	2016	1532.16	858	42.6	56.0
2.1.2.4.Pembinaan Tempat-Tempat Umum (TTU)								
1.	Pembinaan sarana TTU Prioritas	88%	TTU	58	51.04	58	100.0	100.0
2.	TTU Prioritas yang memenuhi syarat kesehatan	65%	TTU	58	37.7	47	81.0	100.0
2.1.2.5.Yankesling (Klinik Sanitasi)								
1.	Konseling Sanitasi	10%	orang	3013	301.3	288	9.6	95.6
2.	Inspeksi Sanitasi PBL	20%	orang	288	57.6	108	37.5	100.0
3.	Intervensi terhadap pasien PBL yang di IS	40%	orang	288	115.2	248	86.1	100.0

Upaya Pelayanan Kesehatan Ibu , Anak dan Keluarga Berencana

	2.1.3.1.Kesehatan Ibu							
	1.	Kunjungan Pertama Ibu Hamil (K1)	100%	ibu hamil	1142	1142	1093	95.7
	2.	Pelayanan Kesehatan Ibu Hamil (K4) - SPM	100%	ibu hamil	1142	1142	1015	88.9
	3	Pelayanan Persalinan oleh tenaga kesehatan di fasilitas kesehatan (Pf) -SPM	100%	orang	1090	1090	1032	94.7
	4	Pelayanan Nifas oleh tenaga kesehatan (KF)	98%	orang	1090	1068.2	955	87.6
	5	Penanganan komplikasi kebidanan (PK)	80%	orang	228	183	192	84.2
	6	Ibu hamil yang diperiksa HIV	95%	ibu hamil	1142	1084.9	975	85.4

Kesehatan Bayi

	1.	Pelayanan Kesehatan Neonatus pertama (KN1)	100%	bayi	1129	1129	1001	88.7
	2.	Pelayanan Kesehatan Neonatus 0 - 28 hari (KN lengkap) -SPM	100%	bayi	1129	1129	1018	90.2
	3.	Penanganan komplikasi neonatus	80%	bayi	158	126.4	112	70.9
	4.	Pelayanan kesehatan bayi 29 hari - 11 bulan	98%	bayi	1129	1106.42	1145	101.4

	2.1.3.3. Kesehatan Anak Balita dan Anak Prasekolah							
	1	Pelayanan kesehatan balita (0 - 59 bulan)	100%	balita	5445	5445	5733	105.3
	2	Pelayanan kesehatan Anak pra sekolah (60 - 72 bulan)	83%	anak	2064	1713.12	1316	63.8

2.1.3.4. Kesehatan Anak Usia Sekolah dan Remaja								
1.	Sekolah setingkat SD/MI/SDLB yang melaksanakan pemeriksaan penjangkaran kesehatan	100%	sekolah	47	47	0	0.0	0.0
2.	Sekolah setingkat SMP/MTs/SMPLB yang melaksanakan pemeriksaan penjangkaran kesehatan	100%	sekolah	11	11	0	0.0	0.0
3.	Sekolah setingkat SMA/MA/SMK/SMALB yang melaksanakan pemeriksaan penjangkaran kesehatan	100%	sekolah	4	4.0	0	0.0	0.0
4.	Pelayanan Kesehatan pada Usia Pendidikan Dasar kelas 1 sampai dengan kelas 9 dan diluar satuan pendidikan dasar	100%	orang	12940	12940	0	0.0	0.0
5.	Pelayanan kesehatan remaja	100%	orang	4934	4934	1972	40.0	40.0

2.1.4.1. Pelayanan Gizi Masyarakat								
1.	Pemberian kapsul vitamin A dosis tinggi pada balita (6-59 bulan)	87%	balita	5445	4737.15	4367	80.2	92.2
2	Pemberian 90 tablet Besi pada ibu hamil	81%	bumil	1142	925.02	998	87.4	100.0
3	Pemberian Tablet Tambah Darah pada Remaja Putri	52%	orang	2460	1279.2	1309	53.2	100.0
2.1.4.2. Penanggulangan Gangguan Gizi								
1.	Pemberian makanan tambahan bagi balita gizi kurang	85%	Balita	298	253.3	298	100.0	100.0
2	Pemberian makanan tambahan pada ibu hamil Kurang Energi Kronik (KEK)	80%	Ibu Hamil	104	83.2	104	100.0	100.0
3	Balita gizi buruk mendapat perawatan sesuai standar tatalaksana gizi buruk	100%	Balita	42	42	42	100.0	100.0
4	Pemberian Proses Asuhan Gizi di Puskesmas (sesuai buku pedoman asuhan gizi tahun 2018 warna kuning)	12 dokumen (100 %)	Balita (Dokumen)	42	42	42	100.0	100.0
2.1.4.3. Pemantauan Status Gizi								
1.	Balita yang di timbang berat badanya	70%	balita	5445	3811.5	3498	64.2	91.8

	(D/S)							
2.	Balita ditimbang yang naik berat badannya (N/D)	82%	balita	3498	2868.36	2292	65.5	79.9
3	Balita stunting (pendek dan sangat pendek)	21,1%	Balita	3498	62.964	218	6.2	100.0
4	Bayi usia 6 (enam) bulan mendapat ASI Eksklusif	50%	Bayi	1125	562.5	547	48.6	97.2
5	Bayi yang baru lahir mendapat IMD (Inisiasi Menyusu Dini)	58%	Bayi	1125	221.625	683	60.7	100.0
6	Ibu Hamil Kurang Energi Kronis (KEK)	14.5%	Ibu Hamil	1142	165.59	104	9.1	100.0
7	Rumah Tangga mengkonsumsi garam beryodium	84%	RT	338	283.92	0	0.0	0.0

Upaya Pencegahan dan Pengendalian Penyakit

2.1.5.1. Diare									
	1.	Pelayanan Diare Balita	100%	Balita	4281	722	323	7.5	44.7
	2.	Proporsi penggunaan oralit pada balita	100%	Balita	323	323	323	100.0	100.0
	3.	Proporsi penggunaan Zinc	100%	Balita	323	323	323	100.0	100.0
	4.	Pelaksanaan kegiatan Layanan Rehidrasi Oral Aktif (LROA)	100%	orang	12	12	12	100.0	100.0

2.1.5.2. ISPA (Infeksi Saluran Pernapasan Atas)									
	1	Penemuan penderita Pneumonia balita	65%	Balita	4281	190	165	3.9	86.8

	2.1.5.3.Kusta								
	1.	Pemeriksaan kontak dari kasus Kusta baru	lebih dari 80%	orang	1	0.8	1	100.0	100.0
	2.	RFT penderita Kusta	lebih dari 90%	orang	1	0.9	1	100.0	100.0
	3	Proporsi tenaga kesehatan Kusta tersosialisasi	lebih dari 95%	orang	20	19	20	100.0	100.0
	4.	Kader Posyandu yang telah mendapat sosialisasi kusta	lebih dari 95%	orang	5	4.75	5	100.0	100.0
	5.	SD/ MI telah dilakukan screening Kusta	100%	SD/MI	0	0	0	0.0	0.0

2.1.5.4.Tuberculosis Bacillus (TB) Paru								
1.	Kasus TBC yang ditemukan dan diobati	≥81%	orang	143	114.4	36	25.2	31.5
2.	Persentase Pelayanan orang terduga TBC mendapatkan pelayanan TBC sesuai standar (Standar Pelayanan Minimal ke 11)	100%	orang	772	772	76	9.8	9.8
3.	Angka Keberhasilan pengobatan kasus TBC (Success Rate/SR)	≥90%	orang	36	32.4	34	94.4	100.0

Instrumen Penghitungan Kinerja UKM Pengembangan Puskesmas

No	Pelayanan Kesehatan/ Program/Variabel/Sub Variabel Program	Target Tahun 2022 (dalam %)	Satuan sasaran	Total Sasaran	Target Sasaran	Pencapaian (dalam satuan sasaran)	%Cakupan Riil
Pelayanan Keperawatan Kesehatan Masyarakat (Perkesmas)							
1	Cakupan Kunjungan Rumah	100%	rumah	20946	20946	18910	90.3
2	Kepala Keluarga (KK) rawan kesehatan yang mendapat Asuhan Keperawatan (Askep Keluarga)	70%	orang	391	273.7	201	51.4
3	Kepala Keluarga (KK) yang dibina dan telah Mandiri/ memenuhi kebutuhan kesehatan	50%	keluarga	201	100.5	182	90.5
4	Kelompok Masyarakat rawan yang mendapat Asuhan Keperawatan (Askep Kelompok)	50%	kelompok masyarakat	90	45	24	26.7

Pelayanan Kesehatan Jiwa

No	Pelayanan Kesehatan/ Program/Variabel/Sub Variabel Program	Target Tahun 2022(dalam %)	Satuan sasaran	Total Sasaran	Target Sasaran	Pencapai an (dalam satuan sasaran)	%Cakupa n Riil
1	Pelayanan Kesehatan Orang Dengan Gangguan Jiwa. (ODGJ) Berat.	100% dari Target SPM	Orang	122	122	178	145.9
2	Pelayanan Kesehatan Jiwa Depresi	3 % dari estimasi	orang	2597	78	17	0.7
3	Pelayanan Kesehatan Gangguan Mental Emosional (GME)	2% dari estimasi	orang	3534	71	73	2.1
4	Temuan Kasus Pemasungan pada Orang Dengan Gangguan Jiwa (ODGJ) Berat.	10% dari estimasi	orang	5	1	1	20.0
5	Penurunan Jumlah Kasus Pasung	15,03 % dari kasus yang ada	orang	2	1	2	100.0
6	Kunjungan Pasien ODGJ	40% dari kasus yang ada	Kunjun gan Pasien	178	78	130	73.0
7	Penanganan Kasus Melalui Rujukan ke Rumah Sakit Umum / RSJ.	25% (Batas Maksimal rujukan) dari kasus yang ada	orang	178	45	16	9.0

Pelayanan Kesehatan Gigi Masyarakat

1.	PAUD dan TK yang mendapat penyuluhan/pemeriksaan gigi dan mulut	50%	orang	78	39	0	0.0
2.	Kunjungan ke Posyandu terkait kesehatan gigi dan mulut	30%	orang	73	21.9	0	0.0

Pelayanan Kesehatan Tradisional

1	Penyehat Tradisional yang memiliki STPT	15%	orang	9	1.35	6	66.7
2	Kelompok Asuhan Mandiri yang terbentuk	20%	desa	13	2.6	3	23.1
3	Panti Sehat berkelompok yang berijin	15%	panti sehat	0	0	0	0.0
4	Fasilitas Pelayanan Kesehatan Tradisional berkelompok yang berijin (Griya Sehat)	15%	Fasyankestrad	0	0	0	0.0
5	Pembinaan Penyehat Tradisional	50%	orang	9	4.5	8	88.9

Pelayanan Kesehatan Olahraga

1.	Kelompok /klub olahraga yang dibina	35%	Kelompok	15	5.25	15	100.0
2.	Pengukuran Kebugaran Calon Jamaah Haji	80%	orang	22	17.6	19	86.4
3.	Puskemas menyelenggarakan pelayanan kesehatan Olahraga internal	50%		4	2	3	75.0

Pelayanan Kesehatan Indera

1	Deteksi dini gangguan penglihatan dan gangguan pendengaran paling kurang pada 40% populasi	40%	orang		0	0	
----------	--	-----	-------	--	---	---	--

Pelayanan Kesehatan Lansia

1.	Pelayanan Kesehatan pada Usia Lanjut (usia \geq 60 tahun) (Standar Pelayanan Minimal ke 7)	100%	orang	13224	13224	3941	30.0
----	---	------	-------	-------	-------	------	------

2.	Pelayanan Kesehatan pada Pra usia lanjut (45 - 59 tahun)	100%	orang	16242	16242	1708	11.0
----	--	------	-------	-------	-------	------	------

Pelayanan Kesehatan Kerja

1	Puskesmas menyelenggarakan K3 Puskesmas (internal)	25%	kegiatan	11	2.75	8	72.7
2	Puskesmas menyelenggarakan pembinaan K3 perkantoran	30%	Kantor	14	4.2	2	14.3
3.	Promotif dan preventif yang dilakukan pada kelompok kesehatan kerja	35%	kelompok	1	0	0	0.0

Kesehatan Matra

1	Hasil pemeriksaan kesehatan jamaah haji 3 bulan sebelum operasional terdata.	100%	orang	23	23	23	100.0
---	--	------	-------	----	----	----	-------

Kefarmasian

1	Edukasi dan Pemberdayaan masyarakat tentang obat pada Gerakan masyarakat cerdas menggunakan obat	25%	orang/desa/kelurahan	30	7.5	30	100.0
---	--	-----	----------------------	----	-----	----	-------

No	Pelayanan Kesehatan/ Program/Variabel/Sub Variabel Program	Target Tahun	Satuan sasaran	Total Sasaran	Target Sasaran	Pencapaian (dalam satuan sasaran)	
Pelayanan Non Rawat Inap							
1	Angka Kontak Komunikasi	≥150 per mil	orang	53148.0	7972.0	20765.0	79.0
2	Rasio Rujukan Rawat Jalan Kasus Non Spesialistik (RRNS)	≤2%	kasus	24	24	8	33.333
3	Rasio Peserta Prolanis Terkendali (RPPT)	≥ 5%	orang	75	38	18	24.0
4	Pelayanan Kesehatan Penderita Hipertensi (Standar Pelayanan Minimal ke 8)	100%	orang	62227	62227	5641	9.1

5	Pelayanan Kesehatan Penderita Diabetes Mellitus (Standar Pelayanan Minimal ke 9)	100%	orang	62227	1618	2613	4.2
6	Kelengkapan pengisian rekam medik	100%	berkas	20014	20014	20014	100.0
7	Rasio gigi tetap yang ditambal terhadap gigi tetap yang dicabut	>1	gigi	0	0	0	0.0
8	Bumil yang mendapat pelayanan kesehatan gigi	100%	bumil	924	924	924	100.0
2.3.2. Pelayanan Gawat Darurat							
1	Kelengkapan pengisian informed consent	100%	berkas	365	365	365	100.0
2.3.3. Pelayanan Kefarmasian							
1.	Kesesuaian item obat yang tersedia dalam Fornas	80%	item obat	132	106	119	90.2

2 .	Ketersediaan obat dan vaksin terhadap 45 item obat indikator	85%	obat	40	34	38	95.0
3.	Penggunaan antibiotika pada penatalaksanaan ISPA non pneumonia	$\leq 20 \%$	resep			0	#DIV/0!
4	Penggunaan antibiotika pada penatalaksanaan kasus diare non spesifik	$\leq 8 \%$	resep		#VALUE !		#DIV/0!
5.	Penggunaan Injeksi pada Myalgia	$\leq 1 \%$	resep		#VALUE !		#DIV/0!
6.	Rerata item obat yang diresepkan	$\leq 2,6$	resep		#VALUE !		#DIV/0!
7.	Penggunaan Obat Rasional (POR)	68%	resep	-	-	-	```````` ``

2.3.4.Pelayanan laboratorium							
1	Kesesuaian jenis pelayanan laboratorium dengan standar	60%	jenis		0		#DIV/0!
2	Ketepatan waktu tunggu penyerahan hasil pelayanan laboratorium	100%	menit		0		#DIV/0!
3	Kesesuaian hasil pemeriksaan baku mutu internal (PMI)	100%	pemeriksaan		0		#DIV/0!
4	Pemeriksaan Hemoglobin pada ibu hamil	100%	orang		0		#DIV/0!

2.3.5.Pelayanan Rawat Inap							
1.	<i>Bed Occupation Rate</i> (BOR)	10% - 60%	Bed	0	#VALUE!	0	
2.	Kelengkapan pengisian rekam medik rawat inap	100%	berkas	0	0		

2.3.6.Survei Kepuasan Pasien							
1.	Survei kepuasan pasien	≥80 %	Orang	0	#VALUE!	0.0	